

FINAL DEL CAMPEONATO NACIONAL DE AJEDREZ POR EQUIPOS 2021. SEGUNDA CRÓNICA.



Por el AI Gerardo Avellán

El sábado 23 de octubre de 2021, en el Salón de Torneos **Kirsan Nikoláyevich Iliumzhínov**, de la Academia de Ajedrez Julio Ramírez de Arellano, continuó la **Fase Final del Campeonato Nacional de Ajedrez Por Equipos**.



El potente equipo de la Academia de Ajedrez Julio Ramírez de Arellano, comandado por el MN Félix Espinoza, se enfrenta al equipo Alcaldía de Managua, en la sexta ronda. La bella musa que se pasea por el salón, con el rostro cubierto por el velo de las hurís del Profeta, es la consumada táctica Michelle Ferrufino.

Ha sorprendido a los analistas la actuación del equipo **Blitz Friends**, el cual marcha en primer lugar, con solo dos jugadores de primera división. No obstante, hay que tomar en cuenta que ha jugado seis rondas, pues no ha tenido su respectiva ronda de descanso.

El equipo **Dr. Clemente Guido**, en el segundo lugar, con 15,5 puntos, también ha jugado seis rondas.

El equipo **Academia de Ajedrez Julio Ramírez de Arellano**, en el tercer lugar, ha jugado cinco rondas.



Los seguidores del equipo de Granada esperan un gran sprint a partir de la séptima ronda. Este equipo alinea a tres de los mejores jugadores de Nicaragua. En la foto se enfrenta al equipo **Sunrise Chess Club**, en la sexta ronda.



LOS EQUIPOS EN ACCIÓN

PARTIDAS INTERESANTES



Pilarte, René – Dávila, Carlos [E11]
Campeonato Nacional por Equipos 2021, 23.10.2021
[Al Gerardo Avellán]

1. d4 ♖f6 2. c4 e6 3. ♘f3 ♙b4+

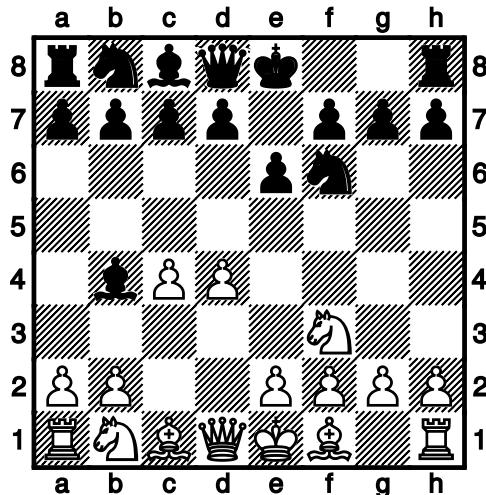

Al no permitir las blancas que las negras planteen la defensa Nimzo-india, al jugar 3. ♘f3, las negras optan por la defensa Bogo-India, llamada así en homenaje del GM ucraniano-alemán Efim Bogoljubow, quien la jugó varias veces en la década de 1920, contra algunos de los mejores jugadores de esa época, con los siguientes resultados: +1, =2, -4. Esta defensa es considerada sólida, pero pasiva, por lo que no es frecuente en la práctica magistral. Los maestros suelen preferir la defensa India de Dama.

4. ♙d2

[Se considera más ambiciosa 4. ♘bd2. Con esta jugada, las blancas evitan el cambio de alfiles para mantener la tensión. Sin embargo, se juega con más frecuencia la textual.]

4... ♙xd2+ 5. ♖xd2!

[Para permitir que el caballo tenga a su disposición la casilla c3.]

5...0-0

[Con la jugada 5...d5 se alcanza una posición del Gambito de Dama declinado, con los alfiles de casillas oscuras fuera del tablero. Sin embargo, como veremos, se llegó a esta posición, por transposición, en las siguientes jugadas.]

6.♘c3 d5 7.e3 ♚e7!

[La jugada de Andersson: deja disponible la casilla d8 para la torre y prepara...dxc4 y ...c5. Obviamente, esta maniobra es posible por la ausencia de los alfiles de casillas oscuras.]

8.♙d3 ♜d8 9.0-0 b6

[Las negras deciden no seguir el plan estándar en esta posición, que conduce a la igualdad: 9...dxc4 10.♙xc4 c5 11.♞ad1 ♘c6 12.♞fe1 a6=]

10.♞ac1

[La variante 10.cxd5 exd5 11.♘e5 ♙b7 12.♞ad1± otorga ligera ventaja a las blancas.]

10...♙b7 11.cxd5 exd5 12.♘e5 c5 13.f4 ♘c6

[Las blancas están ligeramente mejor. Ni siquiera el Chapulín Colorado habría sospechado el desenlace de esta partida, dice doña Lupita.]

14.♙b5

[Un poco mejor era la variante 14.♞fe1 ♞ac8 15.♙f5 ♞b8±]

14...♞ac8 15.♞fd1 ♘xe5 16.fxe5 ♘e4 17.♘xe4 dxe4

[Después de los cambiar los caballos, la partida está totalmente igualada, el Chapulín sigue sin sospechar.]

18.♚e2

[La partida habría seguido totalmente iguala, despues de: 18.♙c4 ♙d5 19.b3 h6 20.♙a6 ♞b8=]

18...cxd4 19.♞xc8 ♞xc8 20.exd4 ♙d5 21.♙a6 ♞c7

[El Chapulín sigue tranquilo, sin que ninguna de las jugadas de los contendientes, le hagan sospechar nada.]

22.♚e3?

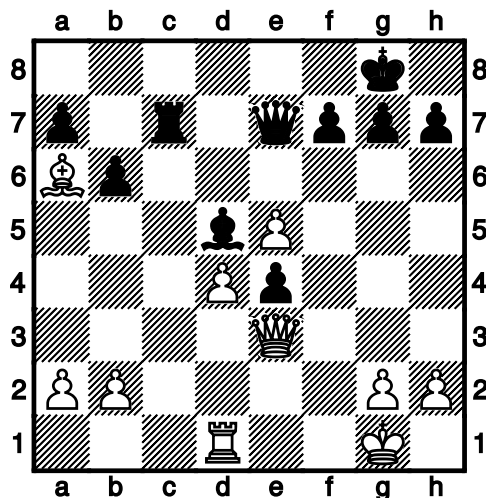

Esta jugada hace vibrar fuertemente las antenas del Chapulín.]

[La igualdad habría continuado tras: 22.b3 ♖e6 23.♗c4 ♘xc4 24.bxc4 ♗xc4 25.♗xe4 h6 26.a3=]

22...h6 23.♖c1 ♗xc1+ 24.♗xc1 ♗b4!

[Fuerte jugada que activa decisivamente a la dama.]

[Seguramente las blancas esperaban: 24...♗xa2 25.♗c8+ ♗f8 26.♗c6 g6 27.♗c4 ♗xc4 28.♗xc4 ♗e7 29.h3=]

25.♗c3 ♗a4 26.♗c8?

[En una posición inferior, las blancas hacen esta jugada, que da a las negras ventaja sucesiva. Las antenas del Chapulín echan chispas.]

[El mal menor era: 26.♗e2 ♗xa2 27.h4 g6 28.♔h2 ♗a4-+]

26...♗d1+

[Ni siquiera el Chapulín puede salvar a las blancas, que hacen las estaciones hacia el Gólgota.]

27.♔f2 e3+! 28.♔xe3 ♗g1+ 29.♔d3 ♗xg2 30.♗d2 ♗g6+ 31.♔e2 ♗g2+ 32.♔d3 ♗f1+ 33.♔c2 ♗xa2 34.♗b7 b5 35.♗g2

[Sin librarse de la derrota, las blancas, podrían haber alargado la agonía: 35.♗c3 a5 36.b3 ♗b1+ 37.♔d2 ♗f2+ 38.♔d1 ♗f1+ 39.♔d2 ♗f2+ 40.♔d1 b4 41.♗f3 ♗xd4+ 42.♔e2 ♗xe5+ y las negras están ganando.]

35...♗b3+!

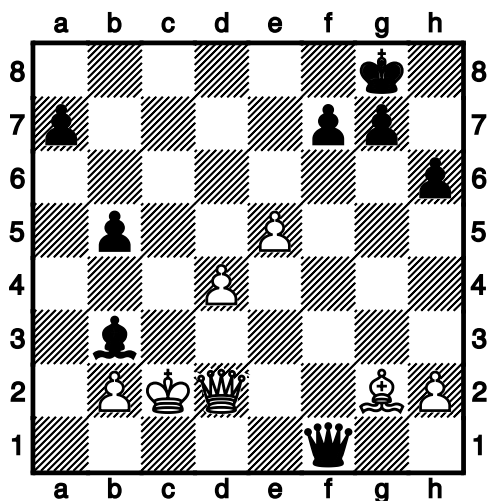

Atrayendo al rey blanco a la red de mate.

[35...♗b3+ 36.♔xb3 ♗c4+ 37.♔a3 ♗a4#]

0-1

Gutierrez,Oscar (1903) – Canda,Danilo (2271) [D02]

Campeonato Nacional Por Equipos – Final (4.4), 23.10.2021

[Al Gerardo Avellán]

1.d4 ♘f6 2.♗f3 e6 3.♙f4 b6 4.e3 ♘b7 5.♗bd2 ♙e7 6.♙d3

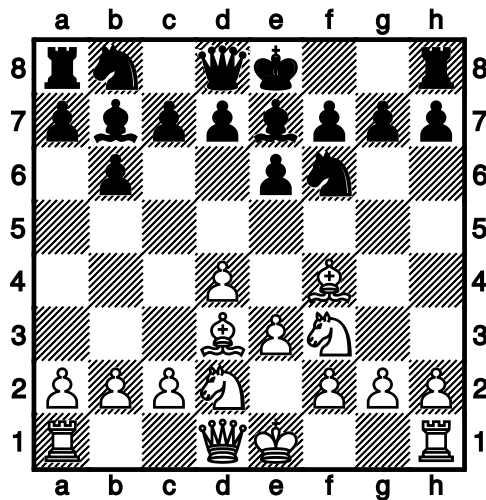

Las negras han decidido enfrentar el Sistema Londres con la Defensa India de Dama. Este sistema se denominó con el nombre de la capital inglesa, debido a que en el torneo de 1922, que se jugó en esa ciudad, se jugó varias veces frente a diversos esquemas. Esto puede verse en el artículo Yaser Quesada Pérez ya es Gran Maestro, cuyo enlace es: <https://www.academiadeajedrezjulioramirezdearellano.org/articulos/news.php?intArt=59&catg=2> Como escribió el Al Hamlet García, autor del citado artículo, el sistema Londres puede ser utilizado contra la Grünfeld; la India de Rey, la India de Dama; la Benoni; la Holandesa; la Eslava, el sistema 1... d5, sin un rápido e6; el sistema 1... d5 con un rápido e6 y, en fin, frente a prácticamente cualquier otro sistema: 1.d4 g6; 1.d4 d6; 1.d4 ♘f6, 2. ♙f4 d6, 3.♗f3 c6 o 3... ♗bd7; 1.d4 b5; 1... e5; 1... a6; 1... b6; 1... ♗c6 y 1... c6.

6...d5 [Otra variante jugada con frecuencia es: 6...c5 7.c3 0-0 8.h3= Las blancas esta última jugada tiene la finalidad de preservar el alfil, ante un eventual...♗h5.]

7.♗e5 0-0 8.g4

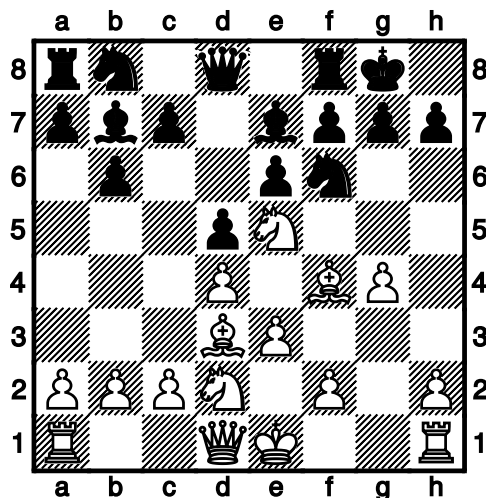

Agresivas las blancas frente al legendario MI Canda. Sin embargo, esta jugada puede considerarse dudosa, pues debilita la posición de las blancas y no promete posibilidades de ataque. Sin embargo, las blancas se dicen, por lo menos vamos a incomodar al caballo de f6.]

[La siguiente variante concede a las blancas una ligera ventaja. 8. ♖f3 c5 9. c3 ♘bd7 10. ♖h3 a5±]

8...c5 9.c3 ♘bd7 10.g5 ♘xe5

[10...♘e4 11. ♘xd7 ♖xd7 12. ♖g4 a5 13. ♖g1± con ligera ventaja de las blancas.]

11.dxe5 ♘e4 12. ♖g1 ♘xd2 13. ♖xd2 c4 14. ♙c2 b5 15.h4 b4

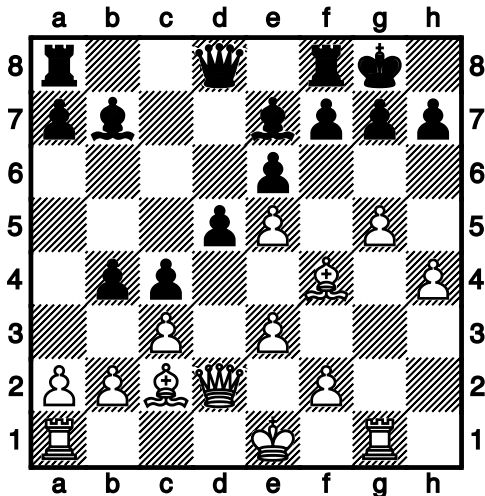

Las negras obtienen ventaja al seguir el plan estándar en este tipo de posiciones, de debilitar la estructura de los peones blancos en el flanco de dama.]

16.h5

[16.a4 ♖b8 17.h5 ♙c6 18. ♖g3±]

16...a5 17.g6 fxg6 18.hxg6 h6

[Las negras están mejor y con esta jugada dejan a las blancas sin posibilidades de ataque.]

19. ♖e2 d4!

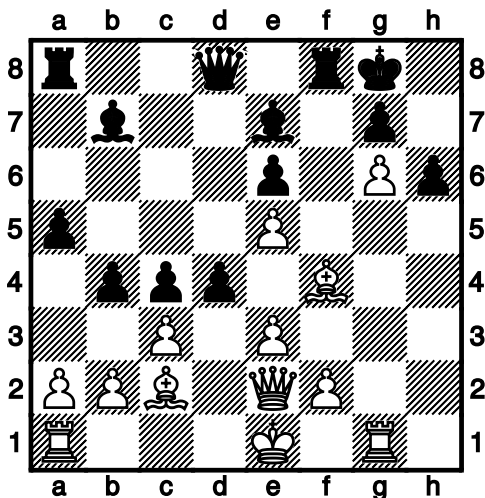

El legendario MI Canda tiene la virtud de saber cuándo abrir líneas para el ataque. Con esta jugada las negras tienen ventaja decisiva ¿Salvará Kalimán a las blancas?]

20. ♖xc4

[¡Única! como acostumbra decir el legendario MI.]

20... ♗d5

[20... bxc3 21. bxc3 ♗d5 22. ♖xd4 ♖c7 23. ♕f1 ♜ad8-+]

21. ♖xd4 ♜c8?

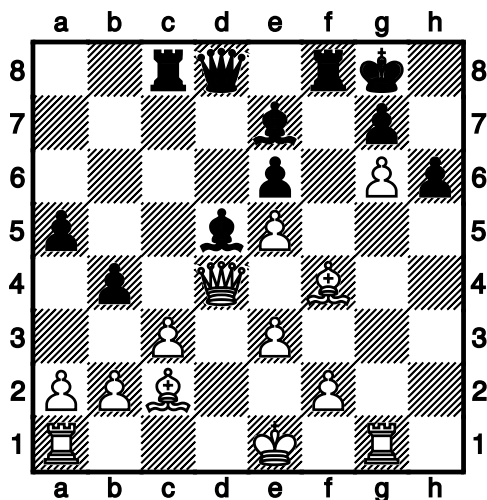

Esta jugada alivia la presión y le permite respirar a las blancas.

[21... bxc3 22. bxc3 ♖c7 23. ♗d3 ♜ad8 24. ♕f1 ♖c6 25. ♗e2 a4-+ con ventaja decisiva.]

22. ♗b3 bxc3 23. bxc3 ♜xc3

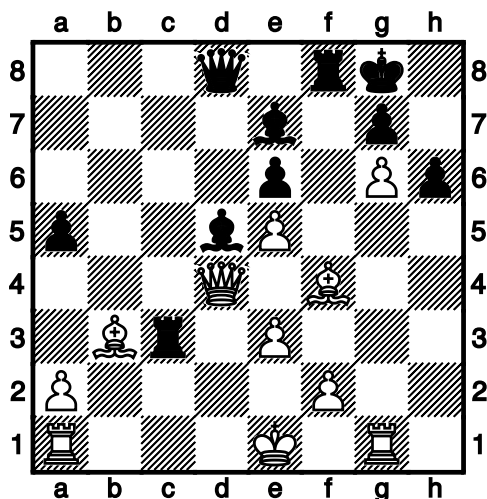

Las negras queman último cartucho con este chiste táctico. La posición se emparea y las posibilidades de victoria del legendario, se esfuman.]

24. ♗xd5

[24. ♖xc3 ♗b4]

24...exd5 25.♔f1 ♖c4 26.♚d3 ♚d7 27.♞d1 ♞d8 28.♞h1 ♚e6 29.♞h5 d4!?

[Esta jugada es ventajosa para las blancas, pero no hay posibilidades de victoria. Como acostumbra decir el MI Canda, las siguientes jugadas no ameritan ser comentadas.]

30.♚f5

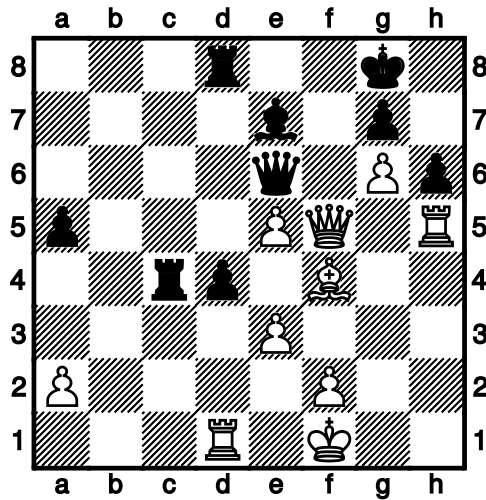

30...♚xf5 31.♞xf5 d3 32.♞f7 ♘b4 33.e6 ♚e4 34.♞d7 ♞e8 35.♞1xd3 ♞4xe6 36.♞d6 ♞xg6 37.♞xb4 axb4 38.♞b7 ♞a8 39.♞d2 ♞ga6

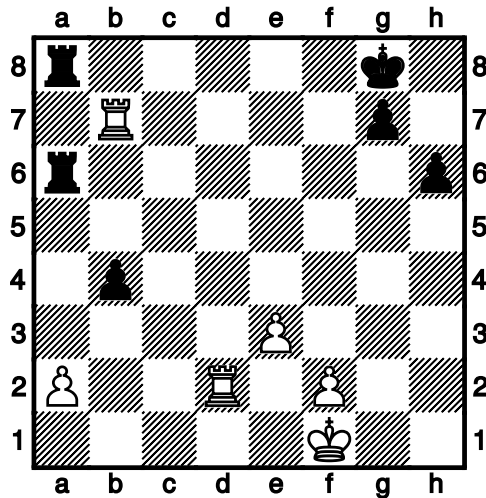

1/2-1/2

Emparejamientos por mesas

4. Ronda el 2021/10/23 a las 2:30 am					
M.	9	Torre Fuerte	Elo - 7	Sunrise Chess Club	Elo 1 : 3
1.1		Bazan, Jose Vicente	1805 -	Sanchez, Gabriel Ivan	1760 0 - 1
1.2		Nicaragua Gutierrez, Wiston M.	0 -	Rios Borgen, Edgard Jose	1754 1 - 0

1.3		Berrios Vanegas, Yanko Antonio	1446 -	Godoy Barbosa, Jaime	1466 0 - 1
1.4		Marquez Carrero, Rafael Alfonso	1054 -	Allen Montes, Charles Mijail	1449 - - +
M. 10		Jane Allen´s Knights	Elo - 6	Blitz Friends	Elo 1½:2½
2.1		Granados Ortiz, Fidel	2041 -	Fonseca Cabrera, Ernesto	2142 0 - 1
2.2	FM	Izaba, Rodolfo	2046 -	Mejia, Donaldo	1764 1 - 0
2.3		Flores, Manuel	1941 -	Gomez Baltodano, David	2012 ½ - ½
2.4		Acevedo, Guillermo	1861 -	Mendoza, Yegor	0 0 - 1
M. 11		Granada	Elo - 5	Dr. Clemente Guido	Elo 2 : 2
3.1	FM	Pilarte, Rene	2126 - IM	Davila, Carlos	2193 0 - 1
3.2	FM	Lacayo, Rene	2276 -	Simplina, Amor	2063 ½ - ½
3.3		Castillo, Rommel	1954 -	Alarcon, David	2007 1 - 0
3.4	IM	Canda, Danilo	2271 -	Gutierrez, Oscar	1903 ½ - ½
M. 1		UNI - Femenino	Elo - 4	Alcaldia de Managua	Elo 0 : 4
4.1		Ordonez, Jessenia Carolina	1370 -	Espinoza Solano, Jose Nahum	2151 - - +
4.2		Ramirez Altamirano, Laura Seline	1385 -	Sanchez, Steven	2076 0 - 1
4.3		Granados Ortiz, Maria Jose	1698 - WIM	Granados Diaz, Maria Esther	1904 0 - 1
4.4		Alvarez Gutierrez, Patricia	1645 -	Ferrufino, Michelle	1802 0 - 1
M. 2		Jose Raul Capablanca - Libreria Jardin	Elo - 3	Academia Julio Ramirez de Arellano	Elo ½ :3½
5.1		Garcia, Antonio (Nca)	1856 -	Espinoza, Felix	2130 0 - 1
5.2		Aburto, Santiago	1825 -	Espinoza, Jose	2143 ½ - ½
5.3		Berrios, Natanael	1822 - CM	Castillo Sevilla, Ian Eiffel	2019 0 - 1
5.4		Acosta, Kenner	1889 -	Carranza Narvaez, Sergio Ivan	1900 0 - 1

Emparejamientos por mesas

5. Ronda el 2021/10/24 a las 9:00 am

M. 4		Alcaldia de Managua	Elo - 2	Jose Raul Capablanca - Libreria Jardin	Elo 2½:1½
1.1		Espinoza Solano, Jose Nahum	2151 - FM	Garcia, Ricardo Nca	2079 ½ - ½
1.2		Arevalo Lopez, Josue	1992 -	Garcia Martinez, Antonio Jose	1856 0 - 1
1.3	WIM	Granados Diaz, Maria Esther	1904 -	Berrios, Natanael	1822 1 - 0

1.4		Ferrufino, Michelle	1802 -	Pichardo, Carlos	1699	1 - 0
M.	5	Dr. Clemente Guido	Elo - 1	UNI - Femenino	Elo	3½: ½
2.1	IM	Davila, Carlos	2193 -	Ordonez, Jessenia Carolina	1370	1 - 0
2.2		Simplina, Amor	2063 -	Ramirez Altamirano, Laura Seline	1385	1 - 0
2.3		Avalos, Carlos	1832 -	Alvarez Gutierrez, Patricia	1645	½ - ½
2.4		Guido, Rene	1814 -	Bolanos Garcia, Heidi Paola	1275	1 - 0
M.	6	Blitz Friends	Elo - 11	Granada	Elo	1 : 3
3.1		Fonseca Cabrera, Ernesto	2142 - FM	Pilarte, Rene	2126	0 - 1
3.2		Mejia, Donaldo	1764 - FM	Lacayo, Rene	2276	0 - 1
3.3		Gomez Baltodano, David	2012 -	Castillo, Rommel	1954	½ - ½
3.4		Mendoza, Yegor	0 - IM	Canda, Danilo	2271	½ - ½
M.	7	Sunrise Chess Club	Elo - 10	Jane Allen´s Knights	Elo	½ :3½
4.1		Sanchez, Gabriel Ivan	1760 -	Granados Ortiz, Fidel	2041	0 - 1
4.2		Rios Borgen, Edgard Jose	1754 - FM	Izaba, Rodolfo	2046	½ - ½
4.3		Allen Montes, Charles Mijail	1449 - FM	Salazar Cabezas, Alberto Javier	2124	0 - 1
4.4		Barrios Gonzalez, Ismael Antonio	0 -	Flores, Manuel	1941	0 - 1
M.	8	UNI - "A"	Elo - 9	Torre Fuerte	Elo	2½:1½
5.1	FM	Alfaro, William	2173 -	Bazan, Jose Vicente	1805	+ - -
5.2		Briceno Sandino, Bryan Andres	1555 -	Baltodano Cabrera, Joel Isaac	1346	½ - ½
5.3		Galeano Cabrales, Omar Emilio	1924 -	Berrios Vanegas, Yanko Antonio	1446	1 - 0
5.4		Mondragon Meynard, Jofran David	1992 -	Marquez Carrero, Rafael Alfonso	1054	- - +

Emparejamientos por mesas

6. Ronda el 2021/10/24 a las 2:30 am

M.	10	Jane Allen´s Knights	Elo - 8	UNI - "A"	Elo	3 : 1
1.1	FM	Izaba, Rodolfo	2046 - FM	Alfaro, William	2173	0 - 1
1.2	FM	Salazar Cabezas, Alberto Javier	2124 -	Briceno Sandino, Bryan Andres	1555	1 - 0

1.3		Flores, Manuel	1941	-		Galeano Cabrales, Omar Emilio	1924	1 - 0
1.4		Acevedo, Guillermo	1861	-		Mondragon Meynard, Jofran David	1992	1 - 0
M.	11	Granada	Elo	-	7	Sunrise Chess Club	Elo	2½:1½
2.1	FM	Pilarte, Rene	2126	-		Sanchez, Gabriel Ivan	1760	½ - ½
2.2		Castillo, Rommel	1954	-		Rios Borgen, Edgard Jose	1754	1 - 0
2.3		Sevilla Menocal, Axell Farath	1735	-		Godoy Barbosa, Jaime	1466	0 - 1
2.4		Picado Gradis, Rolando Benito	1840	-		Ibarra Lopez, Cecilia	1246	1 - 0
M.	1	UNI - Femenino	Elo	-	6	Blitz Friends	Elo	0 : 4
3.1		Ramirez Altamirano, Laura Seline	1385	-		Gomez Baltodano, David	2012	0 - 1
3.2		Granados Ortiz, Maria Jose	1698	-		Vanegas López, Natanael Emanuel	1726	0 - 1
3.3		Alvarez Gutierrez, Patricia	1645	-		Mendoza, Yegor	0	0 - 1
3.4		Bolanos Garcia, Heidi Paola	1275	-		Lopez Bravo, Larry Junior	0	0 - 1
M.	2	Jose Raul Capablanca - Libreria Jardin	Elo	-	5	Dr. Clemente Guido	Elo	1½:2½
4.1	FM	Garcia, Ricardo Nca	2079	-	IM	Davila, Carlos	2193	0 - 1
4.2		Garcia Martinez, Antonio Jose	1856	-		Simplina, Amor	2063	½ - ½
4.3		Berrios, Natanael	1822	-		Gutierrez, Oscar	1903	1 - 0
4.4		Pichardo, Carlos	1699	-		Avalos, Carlos	1832	0 - 1
M.	3	Academia Julio Ramirez de Arellano	Elo	-	4	Alcaldia de Managua	Elo	3½: ½
5.1		Espinoza, Felix	2130	-		Espinoza Solano, Jose Nahum	2151	½ - ½
5.2		Espinoza, Jose	2143	-		Sanchez, Steven	2076	1 - 0
5.3		Aviles, Fernando	2124	-		Arevalo Lopez, Josue	1992	1 - 0
5.4		Picado, Jorge	2133	-	WIM	Granados Diaz, Maria Esther	1904	1 - 0

Clasificación

Rk.	No.Ini.	Equipo	Partidas	+	=	-	Des 1	Des 2	Des 3
1	6	Blitz Friends	6	5	0	1	10	0	17,0
2	5	Dr. Clemente Guido	6	4	2	0	10	0	15,5
3	3	Academia Julio Ramirez de Arellano	5	4	0	1	10	0	15,5
4	10	Jane Allen's Knights	6	4	1	1	9	0	15,5
5	11	Granada	6	3	2	1	8	0	14,5
6	4	Alcaldia de Managua	6	3	1	2	7	0	13,5
7	8	UNI - "A"	5	2	0	3	6	0	9,0
8	7	Sunrise Chess Club	5	1	0	4	4	0	6,5
9	2	Jose Raul Capablanca - Libreria Jardin	5	1	0	4	4	0	6,0

10	9	Torre Fuerte	5	0	0	5	2	0	5,0
11	1	UNI - Femenino	5	0	0	5	2	0	2,0

Cuadro cruzado por clasificación

Rk.	Equipo	1	2	3	4	5	6	7	8	9	10	11	Des 1	Des 2	Des 3
1	Blitz Friends	*			2½	1		2½	4		3	4	10	0	17,0
2	Dr. Clemente Guido		*		2	2		2½		2½	3	3½	10	0	15,5
3	Academia Julio Ramirez de Arellano			*	1½	3	3½			3½		4	10	0	15,5
4	Jane Allen's Knights	1½	2	2½	*		3	3	3½				9	0	15,5
5	Granada	3	2	1		*	2		2½	4			8	0	14,5
6	Alcaldia de Managua			½	1	2	*			2½	3½	4	7	0	13,5
7	UNI - "A"	1½	1½		1			*	2½		2½		6	0	9,0
8	Sunrise Chess Club	0			½	1½		1½	*		3		4	0	6,5
9	Jose Raul Capablanca - Libreria Jardin		1½	½		0	1½			*		2½	4	0	6,0
10	Torre Fuerte	1	1				½	1½	1		*		2	0	5,0
11	UNI - Femenino	0	½	0			0			1½		*	2	0	2,0

NUESTRO MOMENTO LÍRICO

Yo persigo una forma

Se trata de un poema escrito bajo la forma del soneto en verso de arte mayor. El poeta nos sumerge en el proceso creativo como asunto del poema y nos abre una ventana hacia la intimidad del creador. La escritura como acto se presenta huidiza, esquiva y compleja. El poeta busca la construcción de una forma significativa y confiesa sus intenciones y caídas. El poema fue publicado por primera vez en *Prosas profanas y otros poemas* (1896).

Yo persigo una forma que no encuentra mi estilo,
botón de pensamiento que busca ser la rosa;
se anuncia con un beso que en mis labios se posa
el abrazo imposible de la Venus de Milo.

Adornan verdes palmas el blanco peristilo;
los astros me han predicho la visión de la Diosa;
y en mi alma reposa la luz como reposa
el ave de la luna sobre un lago tranquilo.

Y no hallo sino la palabra que huye,
la iniciación melódica que de la flauta fluye
y la barca del sueño que en el espacio boga;

y bajo la ventana de mi Bella-Durmiente,
el sollozo continuo del chorro de la fuente
y el cuello del gran cisne blanco que me interroga.

Rubén Darío